13 juin 2015

50 ans de football

à Saint Paul

Mise à jour : Rétrospective du club 1965 à 2020

2 titres de champion du Lot

2ème division 1993

Promotion 1ère division 2011

1 Coupe Laville 2012

Finaliste de cette même coupe
en 2010 et 2013
4 fois vainqueur du fair-play
en 1979 - 1985 - 1997 - 1998

RETROSPECTIVE DU FOOTBALL SAINT-PAULOIS

par Michel TEULIERES

Saison 1965-1966

Uniquement des matches amicaux au nombre de 12 avec 6 V 1N 5D / 16 joueurs

Saison 1966-67

1ère saison officielle avec 1 seule équipe SENIOR évoluant en 3ème division du district créée cette année là
1ER MATCH OFFICIEL joué le 9/10/1966 au VIGAN et perdu 6 à 0 contre la réserve de ce club.
1ER match joué à SAINT-PAUL face à PRAYSSAC II le 6/11/1966 et perdu 0-2 1ère victoire le 11 /12/1966 face à VERS II (3- 1) **classement final : 6ème sur 8** 1/4 finale UFOLEP(perdu 4 à 0 devant Latronquière à Labastide.Murat)

Les joueurs suivants composaient l'équipe de cette première saison : Nodari J.P , Dablanc , Miquel J.CL., Chaubard , Derramond , Rouberties , Teulieres M.et G. , Bessou J.L., Foissac , Courrèges Perié , Calvet , Lachièze , Alméras , Cavalié , Besse.

Monsieur Georges Mourgues était président et Monsieur Louis Gouzy responsable sportif.

Saison 1967-1968

Saison très difficile avec uniquement des défaites et même un forfait très mal vécu à PUY-L'EVÊQUE le 7 Janvier 1968 [il n'y en aura pas d'autre avant 1999] **classement final : dernier évidemment (6ème sur 6 !)**
Par arrêté du 17 Octobre 1967, il est décerné au Président Georges Mourgues , la médaille honneur Jeunesse et Sport qui sera suivie par celle d'argent à Monsieur GOUZY fêtée le 4 Mai 72 à la Grange du Levat puis celles attribuées à Michel TEULIERES (bronze en 87 et argent en 2008) Challenge du Franc jeu: St PAUL 31ème sur 39

Saison 1968-1969

Premiers engagements en coupes BONDOUX et LAVILLE **classement final : 3ème sur 8**
1/2 finaliste en UFOLEP perd à VERS devant PRAYSSAC II après avoir gagné par forfait en $^1/_4$ contre BAGNAC II
Monsieur GOUZY passe la partie administrative du club à Michel TEULIERES qui la conservera jusqu'en Juin 95.

Saison 1969-1970

Classement final : 3ème sur 8 Cette place permet à St PAUL d'accéder pour la première fois à la 2ème division en remplacement de CASTELFRANC qui terminant 2ème n'a pas souhaité monter. Le 22 Mars 1970, St PAUL réalise un de ses plus beaux faits en ne s'inclinant que 2 à 0[COUPE PAUL BONDOUX} sur le terrain de PUY-L'EVEQUE qui venait d'être sacré champion du Lot soit pratiquement 3 divisions au-dessus.

Saison 1970-1971

La municipalité met à la disposition du club le terrain de la Croix de Fer.
Constitution d'une équipe de jeunes pupilles à 7 qui participe au 1er championnat du Lot de cette catégorie ; la plupart des joueurs feront les beaux jours de l'équipe première. Il faudra attendre 26 ans et Septembre 97 pour revoir une équipe de jeunes entièrement à nos couleurs (benjamins à 9).
Le début en championnat de 2ème DIV. est difficile [2 énormes défaites à GRAMAT II et devant CAHORS II] et 1ère Victoire . à CASTELNAU (quel bonheur de la savourer !) en fin des matchs aller.
Classement final : 7ème sur 10, place qui permet le maintien après que Castelnau qui a triché soit sanctionné par le DISTRICT !

Saison 1971-1972

Classement final : 9ème sur 10 Ce classement rétrograde le club en 3ème et dernière division du DISTRICT St PAUL avec 0 point termine 3ème sur 56 au challenge du Franc jeu.

Saison 1972-1973

Création de l'éq. réserve qui ne manquera aucun rendez-vous jusqu'en fin de saison 98-99

[respect du sport et des autres]

Classement final : équipe I 2ème sur 7

Accession au 3ème niveau départemental avec maintien jusqu'en Juin 86 soit 13 saisons avec même un passage de 3 ans au niveau supérieur **équipe II 6ème sur 7**

A l'AG District de Juin 73, Michel TEULIERES est élu à la Commission Discipline et Litiges pour la saison 73-74

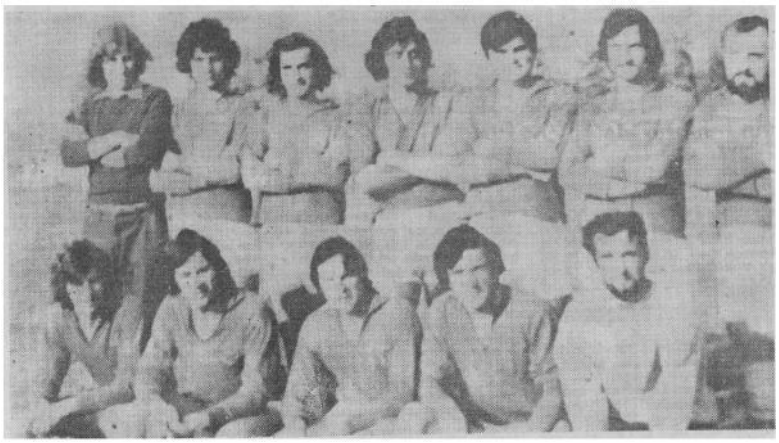

Saison 1973-1974

Classement final :
équipe 1 9ème sur 10
équipe II 9ème sur 12

Au challenge du Franc Jeu St PAUL se classe 15ème sur 65
L'équipe I se maintient en tant que meilleur 9ème
alors qu'il n'y a pas de descente de promotion ligue

Saison 1974-1975

Classement final :
équipe 1 5ème sur 10
équipe II 8ème sur 9

Challenge du Franc jeu: St PAUL 19ème sur 71

Saison 1975-1976

Classement final équipeI 4ème sur 10 équipe II 3ème sur 8

St PAUL atteint le 11 Janvier 76 pour la première fois les 1/4 de finale COUPE LAVILLE et perd à CALVIGNAC dans les prolongations après avoir précédemment éliminé Cahors-Portugais et Lamagdeleine, équipe formée de : Teulières J, G, B (cap.), Longuet P, Mourgues V, Derramond A, Bord B, Lachièze J-P, Bach A, Martel Ch, Alazard Fr, Gaubert Ch.

Saison 1976-1977

Classement final :
équipe I 3ème sur 10
équipe II 6ème sur 9 -

Formation d'une équipe JUNIORS pour un tour de coupe du LOT perdu devant MONTCUQ à ST PAUL
8ème sur 75 au Challenge du Franc Jeu -
1/4 finale UFOLEP perdu à Puy-l'EVEQUE 5 à 2 devant DEGAGNAC

Saison 1977-1978

Classement final :
équipe I 5ème sur 10
équipe II 6ème sur 10

60éme sur 82 au Challenge du Franc Jeu

Saison 1978-1979

Classement final équipe I 4ème sur 10 équipeII 8ème sur 11

St PAUL remporte pour la première fois la Coupe du Fair Play en 2ème Division [3 autres premières places suivront] ST PAUL va également pour la 1ère fois battre une équipe qui terminera 1ère de poule et c'est le CAHORS CHEMINOTS SPORTS sur son terrain de la Croix de Fer le 4 Mars 79. L'équipe II ex æquo aux points et au goal average particulier avec L'HOSPITALET mais devant au goal average général descend en 4ème division de district qui se crée à la place de L'HOSPITALET repêché par le District en tant que 1ère équipe de club !

Saison 1979-1980

Premiers diplômes d'éducateurs pour CH.CAZES Ch. MARTEL, J.Marc ARMAND et Vincent MOURGUES qui obtiendra celui d'initiateur quelques mois plus tard ET DEPUIS PLUS RIEN !!!! éclairage du stade pour entrainements nocturnes

classement final: équipe I 4ème sur 10 équipe II 2ème derrière FONTANES après avoir battu à CAJARC

l'équipe II en passant seulement 2 fois la ligne médiane mais chaque fois pour marquer !

Le 2 Déc. 79 le CAHORS PORTUGAIS. mécontent de perdre à St PAUL alors qu'ils étaient premiers déclenchent une bagarre qui les mettra hors compétition.

Au Fair Play, St PAUL termine 2ème de la 2ème division.

Saison 1980-1981

St Paul en terminant 2ème derrière l'ASPTT CAHORS qui ne peut monter (3ème année sans arbitre) et en battant au goal average particulier VARAIRE accède au 2ème niveau départemental

Au Fair Play ST PAUL termine 2ème ex –aequo avec ROCAMADOUR mais battu au nombre de matchs disputés

Classement final : équipe I 2ème sur 10 équipe II 3ème ex æquo avec FONTANES II sur 9

Saison 1981-1982

1ère Coupe du QUERCY –BLANC à St PAUL remportée par St PAUL en finale devant St CYPRIEN

18 autres éditions suivront en continu ***AG du 23/5/82 Monsieur Robert LACOMBE devient PRESIDENT***

Au Fair Play St PAUL termine 5 ème pour la 1èreDivision et Promotion de 1ère division

Classement final équipe I 9ème /10 (maintien) équipe II 4ème /9 mais a battu LIMOGNE II qui termine 1er de poule

Saison 1982-1983

Équipe I 6ème sur 10 meilleur classement à jamais obtenu - équipe II 8ème sur 12 Le 20 MARS 1983, ST PAUL assure cette 6 ème place lors du dernier match de championnat en battant FAYCELLES 4 à 3 à St PAUL et empêche de ce fait FAYCELLES de monter qui perd sa première place aux dépends de CAJARC .

EN COUPE DU MIDI ST PAUL PERD HONORABLEMENT AU 3ème TOUR A ST CYPRIEN CLUB DE LIGUE

Saison 1983-1984

Au Fair Play St PAUL est 2ème en 1ère Division et Promotion de 1ère Division

Classement final : équipe I 9ème sur 10 redescend

équipe II 7ème sur 11

BON PARCOURS EN COUPES [MIDI 3ème tour et en BONDOUX bat PRADINES avant d'échouer d' extrême justesse en 1/8 ème à GOURDON]

Saison 1984-85

Au Fair Play , St PAUL est 1er en 2ème Division

Classement final : équipe I 10ème sur 10 descend d'une division pour la 2ème année consécutive !!

1 seule victoire à l'extérieur et 0 à St Paul !

Équipe II 3ème sur 11 (2ème ex æquo avec ASPTT CAHORS II et battu au goal average particulier)

Saison 1985-1986

En coupe du MIDI St PAUL bat ST GERY qui se situe 2 divisions au dessus - Une équipe CADETS en entente avec CASTELNAU club support termine 6ème sur 7 avec 1 forfait !
Classement final : Équipe I 2ème sur 10 en 3ème division Equipe II 9ème sur 10 en 4ème division

Saison 1986-1987

Classement final équipe I 2ème sur 10 équipe II 2ème sur 9
L'équipe I avait la possibilité de terminer première en gagnant son dernier match contre St CYPRIEN II qu'elle recevait mais le perdant elle laissait St CYPRIEN II à la première place L'équipe II quant à elle terminait aussi 2ème derrière le Stade Cahors et serait montée pour la première fois si l'équipe I était montée [elle a été invaincue tous les matchs aller) Une équipe cadets en entente avec CASTELNAU toujours club support est déclarée Forfait Général après 2 matchs !!!
Antonio DA RUA DEVIENT ARBITRE POUR ST PAUL ET Y RESTERA FIDELE 15 SAISONS BRAVO et MERCI

Saison 1987-1988

Classement final équipe I 3ème sur 10 (bat LAMAGDELAINE qui va terminer 1er) équipe II 6ème sur 9

Saison 1988-1989

Classement final :
- équipe I :
6ème sur 10
- équipe II :
3ème sur 8
avec 2 nuls contre le 1er
Castelnau 2

Saison 1989-1990

Classement final : équipe I 5ème sur 10 - équipe II 2ème sur 10 derrière le STADE CAHORS IV qui avait été engagé hors délai (fin Septembre) par le DISTRICT et qui nous a donc privé d'une première place et peut-être d'un premier titre, remporté par .... le Stade Cahors IV.
Le 17 Juin 1990, ST Paul fête ses 25 ans de football autour d'un cochon de lait

Saison 1990-1991

Classement final équipe I 2ème sur 10 équipe II 6ème sur 10(a battu à Catus une équipe réserve de ce club 21 à 1) En Juin 91,le Président de la Ligue remet à Michel TEULIERES la médaille de bronze de la Ligue Midi-Pyrénées Foot et il recevra celle d'argent en Juin 2006 puis celle d'or en juin 2013.

Le district fixe à St Paul le ½ finale 3ème division Cahors-Portugais / Laramière (vainqueur après prolongations)

Saison 1991-1992

Classement final équipe I 2ème sur 10 équipe II 6ème sur 8
L'équipe I ne perd qu'un seul match et réalise 2 nuls **(a battu chez lui BEGOUX qui va terminer 1er)**

Saison 1992-1993

Pour la 1ère fois l'équipe fanion termine 1ère de sa poule[2n 1d]
Elle enlève le quart de finale à GIGNAC (équipe II)
puis à MONTCUQ contre TOUZAC la ½ finale
et dispute et gagne à Lamagdelaine la finale contre l'entente BOISSIERES-ESPERE VALLEE DU REIGNAC par 3 buts à 2 après prolongations

SAINT PAUL EST CHAMPION DU LOT 2ème DIVISION

AVEC LES JOUEURS SUIVANTS : SAHUC Gilles(cap), LHERM Vincent, FOURNIOLS Thierry, TEULET Michel CAMBE Jean Luc LACOMBE Philippe FOURNIOLS Philippe FAGOT Alain POUGET Dominique BYL Jean-Louis PARRIEL Jean-Marc, CANGELOSI Laurent, VERGNET Christophe, DELON Hervé.
Claude CASSAN était responsable sportif, Robert LACOMBE président et Michel TEULIERES secrétaire.

L'EQUIPE II QUI TERMINE SEULEMENT 6ème sur 8 ACCEDE TOUT DE MÊME à LA DIVISION SUPERIEURE DU FAIT QUE DE NOMBREUSES EQUIPES RESERVES NE PEUVENT MONTER MAIS AUSSI DU CHOIX QUE LE DISTRICT A FAIT.

Saison 1993-1994

Classement final :
équipe I 6ème sur 10
équipe II 7ème sur 11

31 Mars 1994 : demande de fusion présentée par CASTELNAU et refusée ***à l'unanimité*** par les joueurs et les dirigeants.
Achèvement de la salle polyvalente et rénovation des vestiaires par club et mairie.

Saison 1994-1995

Maintien difficile pour les 2 équipes L'équipe II termine 9ème sur 10
L'équipe I termine 8ème sur 10 et se sauve aux dépends de THEDIRAC pour un but au goal average particulier

En Juin 95 Gilles SAHUC devient secrétaire et puis Philippe LACOMBE PRESIDENT.
Décès à 30 ans de Christophe VERGNET. Installation du téléphone et augmentation puissance de l'éclairage.
En Mars 95, 2ème échec net (0 à 3) en $^1/_4$ de finale Coupe Laville cette fois à St PAUL devant ASPTT CAHORS.

Saison 1995-1996

Le 11 Novembre 1995, le FOOT St PAULOIS fête en fanfare et sous un vent violent ses 30 ans d'existence
Classement final : les 2 équipes terminent à la 8ème place sur 10

Saison 1996-1997

ST PAUL gagne le challenge du Fair Play en Promotion 1ère Division. ***7 équipes en activité*** [2 séniors à part entière et 4 jeunes en entente avec .LALB.FONT.(2 poussins 1de moins de 13 et 1 débutants) avec en plus 1 vétérans avec QUERCY-BLANC
Classement final équipe I 7ème sur 10 équipe II termine dernière pour la première fois de son existence
10ème sur 10 avec 0 point(18 matchs 18 défaites) Elle est sauvée du fait de la suppression de la dernière division
1/4 FINALE PERDUE EN COUPE DES RESERVES B contre ASPTT CAHORS II

Le district confie à St Paul l'organisation de la ½ finale 3ème division le 11/05/97 Cahors-Etoile / Crayssac - score : 4 / 5)

Saison 1997-1998

St PAUL GAGNE UNE FOIS DE PLUS LE CHALLENGE DU FAIR PLAY PROMOTION 1ère DIV.(2ème année de suite)
C'est enfin après 26 ans d'attente une équipe de jeunes à part entière (benjamins à 9) Gilles OLIVIER devient trésorier
Classement final : équipe I 8ème sur 10 redescend pour un point manquant - équipe II : 9ème sur 10

Saison 1998-1999

St PAUL est 2ème au challenge du fair play de 2ème division.
Au niveau jeunes, c'est la présence d'une équipe benjamins
à 7 qui a réussi à éviter la défaite un match sur 2 (20 rencontres)
Classement final : - équipe I : 2ème , après avoir battu le vainqueur de poule et finaliste du championnat ST CYPRIEN MONTCUQ II elle remonte
- équipe II 10ème sur 11

Saison 1999-2000

L'EQUIPE II ENGAGÉE NE PREND PAS LE DEPART –
Classement final : équipe I 9ème sur 10 se maintient grâce à une victoire à ST PAUL lors du dernier match devant le CAHORS PORTUGAIS qui assuré de garder sa première place a opposé une très faible résistance ! pour la 1ère fois, une équipe de jeunes à 11 même si c'est sans réussite a rempli son contrat disputant au complet 13 matchs et 1 match de coupe
LE 19 MARS 2000 , ST PAUL FÊTE SUR SON TERRAIN
DEVANT FLAUJAC-POUJOLS SON 1000ème MATCH DE CHAMPIONNAT OFFICIEL

[371 V 157 N 472 D]

29ème sur 59 au challenge sportivité.

Saison 2000-2001

L'EQUIPE II DECLARE FORFAIT GENERAL APRES 5 MATCHS ! UN FAIT DONT ST PAUL N'AVAIT PAS L'HABITUDE ET TRES REGRETTABLE CAR SANS RESPECT DES AUTRES EQUIPES ET SANS RESPECT DU SPORT !!!! LE TOURNOI DU QUERCY-BLANC QUI DEPUIS 19 ANS LANCAIT LA SAISON S'ARRETE C'EST UNE AUTRE GROSSE DECEPTION

Côté positif, pour la 1ère fois depuis la création du club, le nombre d'équipes de jeunes (2) est supérieur à celui des séniors(1) Avec notamment une équipe de 13 ans à 7 qui parcourt tout le LOT et termine 5ème sur 10 [les poussins 3ème sur 6]

Classement final 7ème sur 10 CHALLENGE DE LA SPORTIVITE 35ème sur 57 [équipes d'excel. à la promoti. 1ère div]

Saison 2001-2002

Classement final équipe I 10 ème sur 10 redescend évidemment équipe II 9ème sur 10

Avec 0 point [1 nul mais un forfait !!!!] c'est une des plus mauvaises saisons

CHALLENGE DE LA SPORTIVITE 2ème en Promotion 1ère division 3 équipes de jeunes(15 ans 13 ans à 7 et poussins)

En décembre 2001 décès de Monsieur GOUZY ..... MATHIEU QUEBRE DEVIENT TRESORIER

Saison 2002-2003

REHABILITATION DES BÂTIMENTS ET AUGMENTATION DE LA PUISSANCE DE L'ECLAIRAGE

LE STADE PORTERA DESORMAIS LE NOM DE '' STADE CHRISTOPHE VERGNET"

CHALLENGE DE LA SPORTIVITE 14ème sur 19 en 2ème Div. **Classement final 2ème remonte en Prom de 1ère division**

PAS D'EQUIPE RESERVE ENGAGÉ mais 3 équipes de jeunes au nom du club[débutants, benjamins et moins de 15 ans)

Saison 2003-2004

Classement final équipe I 6 ème sur 10 équipe II 6ème sur 11 MAI 2004: DECES DE G.MOURGUES

CHALLENGE DE LA SPORTIVITE 8ème sur 31 en Promotion de 1ère Division

TRES ETONNANTE VICTOIRE DE BEGOUX à St PAUL QUI PENSE AINSI A TORT SE SAUVER !!!

L'équipe I bat en Mars sur le terrain boueux ST PAULOIS l'équipe II de St Vincent Douelle qui était invaincue depuis 6 mois et qui allait terminer 1ère de poule St PAUL bat aussi LALBENQUE quelques jours avant que cette dernière ne remporte la Coupe LAVILLE 3 EQUIPES DE JEUNES EN ENTENTE AVEC Q.BLANC LAL.FONT. (2 moins de 13 ans 1 moins de 15 ans) Les benjamins à 7 aux couleurs St PAULOISES à part entière terminent brillamment à la 3ème place après avoir eux aussi battu le leader invaincu : LES 4 ROUTES LE 13 MARS à St PAUL.

Saison 2004-2005

CHALLENGE DE LA SPORTIVITE 2ème sur 29 en Promotion de 1ère division

Classement final équipe I 7ème sur 10 équipe II 10ème sur 10 avec 1 V 2 N 4 équipes de jeunes en entente avec LALBENQUE-FONTANES et QUERCY-BLANC(2 moins de 15 , une moins de 13 et une de benjamins à 9 dont le club support était St PAUL) les 15 ans disputent et perdent à PRADINES la finale de la coupe devant BOURIANE.

1/4 FINALE PERDUE EN COUPE DES RESERVES B à PAYRIGNAC face à la réserve de ce club

L'auteur de cette rétrospective obtient une 3ème place au challenge des meilleurs dirigeants 2005 du football lotois et il fêtera en Novembre 2005 à St PAUL ses 40 années de fidélité au football STPaulois avec tous ceux de la commune et ils sont nombreux à avoir plus ou moins longtemps oeuvré pour ce club .

REFECTION PAR LES JOUEURS DE LA TOTALITE DE LA PELOUSE STADE AVEC PAIEMENT DE LA SEMENCE PAR LA MUNICIPALITE

Saison 2005-2006

Classement final équipe I 3ème sur 10 meilleur classement depuis 1/4 de siècle !! équipe II 10 ème sur 12

En entente avec LALBENQUE-FONTANES et QUERCY-BLANC ce sont 4 équipes (moins de 18,deux équipes moins de 13 avec St PAUL club support pour l'une et une de benjamins à 9) qui ont disputé de manière satisfaisante leur championnat

En Septembre 2005, Michel TEULIERES intègre la Commission Coupes et Championnat au District du Lot .

CHALLENGE DE LA SPORTIVITE 10ème sur 30 en Promotion de 1ère division

Les 40 ans du club sont fêtés au stade en Juin 2006 (tombola, rencontres avec les anciens, exposition photos et rétrospective)

Saison 2006-2007

Classement final équipe I 9ème sur 10 pas de descente car repêchée !! équipe II 9 ème sur 9

Une équipe de jeunes 15 ans en entente avec Lalbenque Fontanes ayant St Paul comme club support termine 7ème sur 9

Tritesse et grosse déception pour l'équipe II qui déclare forfait sur 1 match championnat mais surtout pour le1/4 finale Coupe Réserves B à PLANIOLES

CHALLENGE DE LA SPORTIVITE 3ème sur 26 en Promotion de 1ère division

Saison 2007-2008

Classement final équipe I 8ème sur 10 pas d'équipe II !!

2 équipes de jeunes 15 ans en entente avec Lalbenque-Fontanes (club support Lalbenque) mais dont l'équipe II jouait à St Paul terminant 5ème sur 8 alors que dans l'autre poule l'équipe I terminait dernière.

Sûrement la plus mauvaise saison sur le plan disciplinaire et respect de la règlementation avec un record d'amendes et de sanctions [6 mois dont 3 avec sursis de suspension pour un responsable qui a modifié une feuille de match après participation d'un joueur équipe 15 ans qui avait été exclu le match précédent) Le club se serait passé de cette première dans le foot St Paulois qui a amené St Paul à la dernière place du CHALLENGE DE LA SPORTIVITE et la disqualification de l'équipe II des 15 ans qui avait terminé 1ère au Challenge Esprit Sportif Jeunes !!

A la demande de la Jeunesse et Sports et afin de conserver l'agrément, de nouveaux statuts avec création d'un règlement intérieur ont été déposés en Préfecture en Mai 2008

Gilles SAHUC passe le secrétariat et corrrespondant club à Mathieu QUEBRE et ce dernier la trésorerie à Josette PECHARMAND CLARY.

LE STADE DE St PAUL est agréé en catégorie 6 permettant de disputer des rencontres au niveau District

Saison 2008-2009

Une première depuis la saison 71-72 à savoir une seule équipe engagée **Classement final 8ème sur 10**

5 ème place au CHALLENGE DE LA SPORTIVITE Promotion 1ère Division

Lors de la traditionnelle A.G. Michel TEULIERES indique qu'ayant tracé régulièrement le terrain depuis 1965, il a décidé d'arrêter cette tâche à partir de la saison prochaine.

Saison 2009-2010

Toujours une seule équipe engagée qui de plus ne dispute pas la Coupe du Midi !

Mais sûrement la plus belle saison à jamais réalisée.

Après 9 victoires d'affilée en championnat suivies d' un nul , le dernier match joué à CATUS va décider de la première place assurée à St PAUL en cas de victoire; mais ce sera un match nul sur le score d'un à un qui va donner la première place à CRAYSSAC-CATUS alors que les joueurs St Paulois ont manqué de réussite avec 3 tirs s'échouant sur la barre ou les poteaux

Classement final 4ème sur 10 (même nombre de points que le second et le troisième mais battu au goal-average particulier) Si pour un but non inscrit à CATUS, la phase finale du championnat n'est pas atteinte , il va en être différent en Coupe LAVILLE où pour la première fois de son existence St PAUL va se qualifier en $^1/_2$ finale et s'ouvrir les portes de la finale après une victoire historique à CAZILLAC invaincu de la saison.

Ainsi le 23 Mai 2010 à CAHORS TERRE ROUGE, les joueurs suivants disputent face à LISSAC-MOURET la finale de la COUPE LAVILLE : Cédric HUVIER, Daniel FAURE, Léopold BERTRAND, Antonin CUROT, Benoît GISBERT, Benoît UNAL, Mathieu QUEBRE(cap.), Sébastien GLORIAN, LACOMBE David, LOPES Michel, VERGNET Frédéric, SAYSSET Stéphane, SAHUC Gilles, MOURGUES THOMAS.

Le Président Philippe LACOMBE est responsable sportif aidé par Sabry RIAHI

St PAUL privé de 3 joueurs suspendus (Pierre SEGUY,Maxime LACOMBE et Gaëtan VERGNET) qui avaient été déterminants dans l'excellente saison réalisée doit s'incliner sur le score de 1 à 0 après avoir bien lutté.

Agripino CARRICO devient l'arbitre du club. St PAUL grâce à lui est donc en règle avec le statut de l'arbitrage mais malheureusement pas avec le statut des jeunes, ce qui lui coûte la montée en 1ère Division .

12 ème place au CHALLENGE DE LA SPORTIVITE Promotion 1ère Division

D. CLARY, S. RIAHI, D. FAURE, B. UNAL, B. GISBERT, C. HUVIER, A. CUROT, Th. MOURGUES, St. SAYSSET,, M. LOPES, S. GLORIAN, P. SEGUY
(accroupis) D. LACOMBE, G. VERGNET, L. BERTRAND, Fr. VERGNET, M. QUEBRE, G. SAHUC, M. LACOMBE, Ph. LACOMBE

Saison 2010-11

Pour la 3ème saison d'affilée et inédit depuis 1972, encore une seule équipe engagée en District qui pour ainsi dire redouble son championnat de Promotion 1ère Division puisqu'elle n'a pu en Juin 2010 accéder en 1ère Division (non en règle avec le statut des jeunes) ,alors qu'elle y avait gagné sa place du fait de la restructuration des divisions [création notamment de la Promotion d'Excellence et seulement 2 poules de 10 au lieu de 4 en Promotion 1ère Div.]

Mais leçon non retenue puisque 1ère de sa poule (la 2ème fois de son existence après celle de 1993 en 2ème division) elle ne peut encore accéder car aucune équipe de jeunes engagée)

Cependant pour la 2ème saison consécutive , les résultats sont excellents.

Eliminée de justesse au 1er tour de la Coupe du Midi, St Paul se rattrapera magistralement en BONDOUX échouant en 16ème de finale devant le Haut-CELE pratiquant 2 divisions au-dessus alors que précédemment les locaux avaient éliminé leurs voisins de QUERCY-BLANC en tête de la division supérieure.

En Coupe LAVILLE, magnifique parcours avec à nouveau les $^1/_2$ finales où après un match très disputé devant plus de 200 personnes ,Quercy-Blanc 1er de la Division supérieure l'emportera difficilement 2 à 1 à Castelnau-Montratier prenant ainsi sa revanche de la BONDOUX.

En championnat St Paul virera en tête à la fin des matchs aller , perdra le commandement dès le 1er match retour mais en s'imposant magistralement chez le 1er CAZALS lors de l'avant dernière journée récupèrera définitivement la 1ère place l'amenant ainsi en finale le 8 Mai à BEDUER face à MAYRINHAC-LENTOUR

Et devant encore un très nombreux public , St Paul mené dès le premier quart d'heure de jeu devra attendre la 96ème minute pour égaliser grâce à Gaëtan VERGNET obtenant ainsi in extremis le droit de jouer les prolongations qui lui seront bénéfiques avec le but de la victoire inscrit par Pierre SEGUY.

Et voilà L'Union Sportive St Pauloise Foot championne du Lot pour la 2ème fois après 1993 avec les joueurs suivants: Cédric HUVIER, David LACOMBE, Léopold BERTRAND, Benoît GISBERT, NicolasTEULIERES, MathieuQUEBRE, Thomas MOURGUES, Frédéric VERGNET, Julian GUINCHARD, PierreSEGUY(cap.), Sébastien GLORIAN, Maxime LACOMBE, Martin CHAILLY et Gaëtan VERGNET.

Responsables sportifs: Sabry RIAHY et Philippe LACOMBE ce dernier Président du club alors que le secrétaire est Mathieu QUEBRE (Daniel FAURE qui avait joué l'ensemble de la saison blessé lors du dernier match n'a pu participer ni à la $^1/_2$ finale Coupe ni à la finale Championnat)

Au Challenge du Fair Play, St Paul termine 15ème sur 23

Enfin le football St Paulois se voit honoré par la LIGUE de l'attribution de la médaille de bronze à David LACOMBE pour son beau geste lors de la finale (don de sa médaille de champion du Lot à un joueur de MAYRINHAC qui avait perdu récemment son père).

L'équipe championne du Lot 2011 après sa victoire contre Mayrinhac-Lentour en finale à Béduer

Le règlement relatif à la couverture des clubs en ce qui concerne les équipes de jeunes ayant été assoupli, St Paul en profite pour se mettre en règle ; ainsi son nombre de licences jeunes et très jeunes s'étofffe pour cette 46 ème saison de rang et des équipes U15 à U7 jouent sous le nom de Quercy-Blanc/St Paul .Toutefois seule l'équipe Séniors en Promotion 1ère Division (qui malheureusement n'a toujours pas d'équipe réserve) joue sur le stade St Paulois et résultats et comportement seront des plus contrastés .
Les résultats sportifs sont excellents dans les différentes coupes disputées y compris l'élimination de justesse au premier tour de la Coupe du Midi devant un club d'Excellence : Bégoux-Arcambal. Pour la 2ème année consécutive qualification en 1/16ème de finale de la BONDOUX avec élimination au goût amer à MAYRINHAC -LENTOUR dans les prolongations 4 à 3.
En LAVILLE, brillante qualification pour la finale après avoir éliminé des èquipes de niveau supérieur et en particulier lors de la $^1/_2$ finale à St Paul, CAZILLAC-SARRAZAC 1er de la division supérieure.
Et pour sa 2ème finale en 3 ans St Paul l'emportera devant une centaine de supporters à BIARS/CERE sur le score sans appel de 4 à 0 face à Crayssac-Catus équipe de division supérieure.
Les joueurs suivants ont permis à St Paul de Loubressac d'enlever pour la 1ère fois la Coupe Laville HUVIER Cédric,SIREJOL Pascal, BERTRAND Léopold, GISBERT Benoît, FAURE Daniel(cap.),QUEBRE Mathieu, MOURGUES Thomas, VERGNET Frédéric, SEGUY Pierre, GUINCHARD Julian, VERGNET Gaétan, LACOMBE David, LACOMBE Maxime, RIAHY Sabry et responsable de l'équipe Sébastien RUAMPS.
En 3 ans le palmarès St Paulois s'est enrichi de 2 titres(Champion du Lot 2011 Coupe Laville 2012) Si on se rappelle en plus que l'équipe de St Paul diminuée avait échoué en finale LAVILLE 2010 et $^1/_2$ finale 2011, c'est incontestalement une des meilleures équipes sinon la meilleure de tout le football St Paulois.
Oui mais voilà que des comportements anti-sportifs en marge de toute réglementation vont amener le club à être sanctionné par le District et un match gagné sur le terrain sera perdu par pénalité; il s'en suivra la perte de 4 points laissant l'équipe à la 4ème place en championnat synonyme de non accession et surtout de fortes amendes et une dernière place sur 22 au challenge du fair play !
Souaitons que ces comportements non habituels à St Paul mais récurrents ces dernières années disparaissent au plus vite au moment où le club possède une si bonne équipe.

Equipe de la Finale de la Coupe LAVILLE 2012 à Biars sur Cère

Saison 2012-13

Avant de débuter cette 47ème saison officielle d'affilée, un nouveau Président (le 4ème depuis 1965) est élu, c'est David MIQUEL qui très enthousiaste va après une AG extraordinaire éclair modifier les statuts en augmentant notamment le nombre de membres du Comité Directeur (de 9 à 12); il s'agit de mieux répondre à la demande importante de postulants (preuve d'un club attachant) et aussi d'améliorer la répartition des tâches (encadrement des équipes séniors et jeunes, entretien régulier du terrain, organisation des animations destinées à trouver des ressources financières, participation effective aux réunions, etc...)
Dans la foulée, joueurs et dirigeants réaliseront avec l'aide de la mairie un agrandissement du «club house» .
Rendons ici hommage au précédent Président Philippe LACOMBE qui a dirigé le club durant 17 saisons et a eu beaucoup de mérite à mettre sur pied une dizaine d'années durant des équipes de jeunes à la base de la réussite actuelle .
Avec une équipe en Promotion de 1ère division et après entente avec Quercy-Blanc une U13 et d'autres en U7 à U11 , le club est en règle pour la 2ème saison consécutive et pourra ainsi éventuellement accéder au niveau supérieur d'autant plus qu'il est couvert par son arbitre : Aggrippino CARRICO.
Et au terme du championnat qui le voit terminer meilleur second (battu 2 fois par le 1er Payrignac mais invaincu dans les autres rencontres) il accède en 1ère Division .
Son parcours en coupes est très brillant puisqu'il atteint pour la 3ème fois en 4 ans la finale LAVILLE au cours de laquelle il s'incline sur le plus petit score de 1 à 0 sur le stade de Terre Rouge à CAHORS devant PAYRIGNAC.[Cédric HUVIER, David LACOMBE, Thomas MOURGUES, Benoît GISBERT, Daniel FAURÉ,(cap.) Mathieu QUEBRE, Frédéric VERGNET, Sébastien GLORIAN, Maxime LACOMBE, Pierre SEGUY, Jérémy AHWAH, Julien GUINCHARD, Michel LOPEZ, Gilles SAHUC composaient l'équipe avec Sébastien RUAMPS comme responsable sportif et David MIQUEL à la présidence.]
En BONDOUX, St Paul échoue 3 à 1 en 1/8ème de finale devant Lalbenque/Fontanes équipe d'Excellence alors que pour la coupe du Midi (2ème tour) il faudra les tirs au but afin que Bégoux Arcambal (Excellence) l'emporte .
Pour la 1ère fois St Paul va se placer 2ème sur 104 équipes au Challenge Mozaïc Crédit Agricole qui récompense la régularité d'une attaque performante .
Et à celui du Fair Play il obtiendra la place correcte de 8 ème sur 25 .
Résultats prometteurs chez les plus jeunes en entente avec Quercy-Blanc .
Félicitations donc à l'ensemble des joueurs et dirigeants st paulois pour cette belle saison.

Saison 2013-14

A la veille de fêter 50 ans ininterrompus de football à St PAUL (2015), cette **48ème saison** officielle s'est déroulée de manière très satisfaisante .

En championnat de 1ère Division où l'équipe venait d'accéder, c'est une brillante 4ème place au classement final avec seulement 2 défaites concédées et la meilleure défense non seulement de la division (14 buts en 18 rencontres) mais aussi toutes divisions confondues (nombre de buts encaissés par rapport au nombre de matchs joués).

En coupe du Midi, belle victoire au 1er tour devant LACAPELLE CAHORS de la division supérieure et ensuite défaite dans les prolongations face au PPFC qui allait prendre la seconde place en EXCELLENCE et remporter la BONDOUX.

Coupe du Midi 2013-14

En Bondoux échec en 1/16 ème de finale (2 à 3) devant LEYME-AYNAC, équipe d'Excellence .

Ajoutons que pour la 3ème saison consécutive, le club était en règle au niveau des équipes de jeunes (U9 à U13) en entente avec QUERCY-BLANC . Ainsi 5 équipes ont brillament participé aux plateaux officiels (1 en U 13, 2 en U 11 et 2 en U 9 avec Nathanaël fils de notre Président qui avec l'aide de ses coéquipiers a marqué une cinquantaine de buts ! Le club était également couvert par son arbitre Agripino CARRICO qui a dirigé plus d'une quarantaine de rencontres.

Au Challenge de la sportivité classement également très honorable(4ème sur 24)

Joueurs et Dirigeants sans oublier l'arbitre doivent être félicités pour cette bonne saison qui devrait être suivie par beaucoup d'autres en s'appuyant sur une population locale en pleine croissance et des installations très correctes.

Saison 2014-15

Cette 49ème saison officielle amenant à fêter 50 ans ininterrompus de football à St PAUL (13 juin 2015) a été marquée par un événement inédit à St PAUL à savoir la réception d'une équipe de DHR pour le 3ème tour de la Coupe de Midi Pyrénées .

Effectivement l'équipe St Pauloise après s'être largement imposée lors des 2 premiers tours à l'extérieur (Cardaillac et Gréalou) se qualifiait ainsi pour la 1ère fois pour l'interdistrict avec l'Aveyron. Le tirage au sort lui offrait de rencontrer à St Paul l'équipe 2 de RODEZ jouant 5 divisions au dessus et détentrice de la Coupe de Midi Pyrénées.

Beau cadeau pour un cinquantenaire.

Devant de nombreux spectateurs (dont Présidents de club et membres du District) St Paul s'inclinait logiquement 8 à 1 mais en obtenant le nul en 2ème mi-temps (1à 1).

En coupe Bondoux défaite 5 à 3 au 1er tour devant Cahors TRAC qui sera finaliste du championnat de la division inférieure et en Laville défaite 2 à 1 en 1/8 ème à Miers futur champion du Lot de cette même division inférieure .

En championnat de 1ère Division brillante 3ème place au classement final.

2 équipes de très jeunes en entente avec Quercy Blanc (une en U 11 et une autre en U 7 avec respectivement 5 et 2 licenciés saint paulois) ont disputé les nombreuses rencontres organisées par le District .

Enfin autre satisfaction, la 2ème place sur 27 obtenue au challenge de la sportivité .

Saint Paul reçoit l'équipe 2 de RODEZ, détentrice de la Coupe de Midi-Pyrénées(12 octobre 2014)

2015-16

Pour cette 50ème saison officielle d'affilée, il convient de mettre à l'honneur David LACOMBE qui a dirigé toute la saison une équipe U13 en entente avec QUERCY-BLANC (entrainements et matchs en plateau sur le stade de St PAUL) ; sous sa responsabilité et avec l'aide de quelques autres personnes, cette équipe a largement gagné 1 match sur 2 obtenant en plus de très bons résultats au tournoi national de Pâques à CAHORS (70 ème sur 80 et 8ème sur 16 équipes lotoises). Grâce à son travail David a démontré que l'obtention en 2011 de la médaille de la LIGUE était amplement méritée et il a largement contribué à mettre l'équipe première en règle avec le statut des jeunes. Ce règlement était validé par la constitution d'équipes U7, U9 et U11 (en entente avec QUERCY BLANC) aux résultats très corrects dont joueurs et dirigeants qui se reconnaîtront doivent être félicités !!
Le club étant également en règle avec le statut de l'arbitrage (merci Agrippino CARRICO) il ne lui restait plus qu'à obtenir sur le terrain les résultats conduisant à l'accession !
Et voilà qu'en s'assurant la 2ème place, St Paul va retrouver le 2ème échelon départemental qu'il avait quitté en 1984, mais un échelon plus resserré car composé d'une seule poule de 12 équipes alors qu'à l'époque il y avait 2 poules de 10 équipes.
Sûrement une bonne saison direz-vous, même si on espérait un peu mieux pour une équipe qui a caracolé 8 journées en tête avec beaucoup d'avance à la 11ème (mais il faut saluer le mérite des joueurs restants alors que plusieurs et non des moindres ont arrêté sans raison en cours de route !!).
En coupe du MIDI défaite au 2ème tour (4 à 1) devant BOURIANE club de Ligue et en BONDOUX, défaite 1 à 0 devant LAPOPIE club de division inférieure.
En challenge de la sportivité St PAUL se classe 19ème sur 29.

2016-17

Le football St Paulois a retrouvé en cette 51 ème saison le 2ème échelon départemental quitté en 1984 et pour la premiére fois il parcourt l'ensemble du département au sein d' une seule poule de 12 équipes. Saison satisfaisante puisque le maintien a été assuré avec une 9 ème place finale et un classement peu souvent en deça lors des 22 journées de championnat . **C'est la meilleure place de son histoire**.
Opposée en Coupes du Midi et Bondoux à des équipes de division supérieure (respectivement PPFC de Promotion Ligue et BOURIANE d'Excellence) l'équipe devait s'incliner dès le 1er tour .

Des équipes de jeunes et très jeunes en entente avec QUERCY BLANC étaient formées en U 15 U13 U11 U9 U7 devant à priori permettre d'être en règle avec le statut des jeunes ; toutefois un seul licencié U 15 d'une part et un forfait général des U 13 jouant à ST PAUL d'autre part (effectif trop juste avec des déplacements lointains) nous mettaient hors règlement en équipes de jeunes.
En équipes de très jeunes seuls les U 7 se retrouvaient forfait général alors que les U11 et U 9 terminaient honorablement leurs championnats .
Dans un challenge du fair play remodelé St PAUL s'est classé 9 ème sur 24 équipes de Promotion d'Excellence et d'Excellence .
L'AG de fin de saison a approuvé la nomination d'un nouveau trésorier en la personne de Cédric HUVIER .
Remerciements appuyés à l'ensemble des acteurs du foot qui font vivre les équipes (arbitre du club, joueurs, dirigeants et sympathisants).

2017-18

Saison très difficile (la 52ème d'affilée) avec aucun match gagné en championnat (2 nuls sur 22) et une seule victoire en coupes , celle obtenue à MAUROUX au 1er tour Occitanie .
Le pire arrive avec le forfait déclaré à LEYME (contre Marivalois 2) le Samedi soir 3 Mars 2018 !
Le premier depuis 50 ans pour l'équipe fanion du club ; un forfait est toujours préjudiciable , affaiblissant l'équipe tout en donnant une mauvaise image du club !
Peut-être aurait-il pu être évité comme aussi le départ de notre arbitre fidèle depuis près d'une dizaine d'années si nous l'avions davantage intégré au club !
Il faut fortement remercier joueurs et dirigeants (ils se reconnaîtront) qui ont fait le maximum pour terminer la saison et et ne pas se retrouver forfait général .
Remerciements également à la Mairie et tous ceux qui ont procédé à la restauration des vestiaires joueurs et arbitres .
Belle satisfaction tout de même avec la 2ème place (sans le forfait c'était la première) obtenue au challenge du fair play concernant le plus haut niveau du district .
Au challenge MOZAIC Crédit Agricole nous terminons 95éme sur 96 équipes sauvé de la dernière place par le club de Teyssieu .
Des équipes de jeunes et très jeunes avec dans chacune des licenciés St Paulois (c'est à souligner) en entente avec QUERCY BLANC et / ou LALBENQUE FONTANES étaient formées en U15 U13 U11 U9 U7 mais malheureusement les U13 jouant à ST PAUL ne pouvaient officiellement terminer la saison suite à une feuille de match non arrivée au district .
La dernière place (12ème de Promotion d'Excellence) implique évidemment la descente en division inférieure soit en Départemental 3 dans des championnats remaniés dans le cadre de la nouvelle Ligue d'Occitanie [3 divisions en Ligue R1 R2 R3 et 4 dans le LOT D1 D2 D3 D4]
Dernier écho : David LACOMBE remplace Cédric HUVIER au poste de trésorier .

2018-19

Saison correcte (la 53ème d'affilée) en terminant 4ème d'une poule de championnat D3 sous la responsabilité sportive de Cédric LERAY .
En coupes les résultats ne sont pas à la hauteur avec une élimination dès le 1er tour aussi bien en 0ccitanie qu'en Laville!
Au challenge du fair play c'est la place très moyenne de 21ème sur 30 qui lui est attribuée .
Le nombre de licenciés était de 47 (dont 8 dirigeants mais pas d'arbitre) et seules les catégories U13 et U7 n'en avaient aucun .
Des équipes de jeunes et très jeunes en entente avec QUERCY BLANC et / ou LALBENQUE FONTANES étaient formées dans l'ensemble des catégories allant des U17 aux U7 sans que ST PAUL ne soit jamais club support ; toutefois l'équipe B des U15 a joué la plupart du temps à ST PAUL .
Après 7 années à la tête du club, le Président David MIQUEL a souhaité laisser sa place ; Félicitations à Maxime LACOMBE qui répond tout de suite présent et devient ainsi le 5ème Président de l' USSP FOOT créée en 1965 .
Sous la Présidence de David , le club a obtenu la meilleure place de toute son histoire :9 ème du 2ème échelon départemental en juin 2017, a été qualifié au 1er tour interdistrict coupe Occitanie où il a reçu RODEZ 2 pratiquant en DHR et détenteur de la Coupe : Une première pour ST Paul ! Et David a aussi organisé avec son équipe en Juin 2015 le cinquantenaire du club.
Une Présidence bien remplie et qui aurait peut-être méritée plus de soutien .
Après 11 saisons de correspondant club Mathieu QUEBRE ayant tout récemment obtenu la médaille de bronze de la Ligue Football Occitanie voudrait laisser sa place mais avant il se doit de former pour ce poste capital et difficile une personne intéressée et disponible (à suivre ...)

2019-20

Le football Saint Paulois qui disputait sa 54ème saison officielle de rang a vu celle-ci s'arrêter brusquement le 13 Mars 2020 en raison de la pandémie.
11 matchs de championnat sur 18 avaient été alors disputés apportant une 4ème place au classement de poule en D 3 .
Une très sévère défaite face à Quercy-Blanc en Coupe d'Occitanie et une qualification pour les1/4 de finale en Laville qui ne seront pas joués.
Avec Quercy-Blanc et Lalbenque Fontanes des ententes de U17 à U11 avaient été formées mais seulement 6 licenciés St Paulois .....
Un bilan mitigé avec le manque d'un correspondant efficace (notamment pour l'établissement des licences) afin d'épauler le jeune et récent Président qui lui a fait le maximum pour compenser.
Il semble que ce poste indispensable sera pourvu en 2020-21 par Jorys CAZES (aidé du responsable sportif Cédric LERAY); ainsi les licences devraient être régulièrement établies et les départs évités en satisfaisant l'ensemble des demandes notamment jeunes et très jeunes .